

**Cuenta Pública**  
**Notas a los Estados Financieros**  
**Del 1 de Enero al 31 de Diciembre de 2019**  
**(Pesos)**

Ente Público: DESARROLLO INTEGRAL DE LA FAMILIA DEL ESTADO DE CHIHUAHUA

Poder Ejecutivo: PARAESTATALES

## NOTAS A LOS ESTADOS FINANCIEROS

PERIODO: DEL 01 DE ENERO AL 31 DE DICIEMBRE DEL 2019

### A) NOTAS DE DESGLOSE

#### I) NOTAS AL ESTADO DE SITUACIÓN FINANCIERA

##### **ACTIVO**

##### Efectivo y Equivalentes

Este rubro se integra por efectivo y bancos los cuales se desglosan como sigue:

*Efectivo.*- se compone por 18 fondos revolventes asignados a diferentes áreas de este organismo por un total de \$125,200.00

*Bancos.*- al cierre del mes de diciembre se compone de 19 cuentas bancarias y sus saldos se encuentran debidamente conciliados; a continuación se desagregan según su fondo-fuente de financiamiento.

Recursos Estatales	3'345,839.41
Recursos Federales (Ramo 12)	478.04
Recursos Propios	28'177,573.15
<b>Total</b>	<b>31'523,890.60</b>

*Inversiones Temporales.*- al cierre del mes de Diciembre se tiene en inversión un importe de \$51'937,712.05, los cuales se derivan de un donativo realizado por el Patronato de la Feria y Exposición Ganadera Santa Rita del Estado de Chihuahua, según convenio de colaboración el cual tiene como objeto que este organismo destine los recursos antes mencionados en acciones de asistencia social a favor de personas en situación de vulnerabilidad.

##### Derechos a Recibir Efectivo o Equivalentes

En el saldo al 31 de Diciembre del 2019 por \$20'226,287.73 los deudores más representativos son los siguientes:

- Subsidio pendiente de recibir por parte de Gobierno del Estado por un importe de \$9'065,971.59 dicho importe representa el 44.82% del total de los deudores.

Bajo protesta de decir la verdad declaramos que los Estados Financieros y sus Notas son razonablemente correctos y responsabilidad del emisor.

\_\_\_\_\_  
LIC. MARIA ISABEL BARRAZA PAK  
DIRECTORA GENERAL

\_\_\_\_\_  
LIC. CARLOS ALBERTO TINOCO RONQUILLO  
DIRECTOR ADMINISTRATIVO

**Cuenta Pública**  
**Notas a los Estados Financieros**  
**Del 1 de Enero al 31 de Diciembre de 2019**

(Pesos)

**Ente Público:** DESARROLLO INTEGRAL DE LA FAMILIA DEL ESTADO DE CHIHUAHUA

**Poder Ejecutivo:** PARAESTATALES

- Servicios subrogados prestados en el Centro de Rehabilitación y Educación Especial (CREE) Chihuahua, Centro de Rehabilitación Integral Física en Cd. Juárez y el Centro de Rehabilitación Integral CRI en Cd. Cuauhtémoc, por un importe de \$10'355,774.95 el cual representa un 51.20% del total de los deudores. a las siguientes Instituciones:

- Instituto Chihuahuense de Salud \$2'444,835.95
- Pensiones Civiles del Estado \$1'679,485.00
- Instituto Mexicano del Seguro Social \$162,367.00
- Servicios de Salud \$4'890,802.00
- Hospitales de Juárez, SA CV \$1'141,535.00
- Instituto Municipal de Pensiones \$36,750.00

Bienes Inmuebles. Muebles e Intangibles

**Muebles**

Las adquisiciones al 31 de Diciembre 2019 son:

Software y Licencias

- Sistema de Contabilidad Gubernamental SCGIV \$208,800.00
- Software para descarga xml, para los departamentos de Contabilidad y Recursos Humanos \$2,900.00
- Software Microsoft office STD 2019/ instalación en los nuevos equipos \$466,932.48
- Sistema de gestión y control para entrega de insumos alimentarios para Dirección de Alimentación \$3'452,160.00
- 21 Licencia Software Microsoft office STD 2019 para Albergue Menor Migrante en Cd. Juárez \$158,340.00

Mobiliario y Equipo de Administración

- 1 impresora Datacard cd, para impresión de gafetes en el depto. de Recursos Humanos \$26,226.44
- 27 Laptops marca Del para varias áreas administrativas del DIF \$508,019.68
- 1 DVR para sustituir el actual que no tuvo reparación depto. Sistemas \$4,884.89
- 3 Servidores DELL Power Edge para actualizar e implementación de respaldos \$358,888.06
- 20 terminales de huella DMS para mejorar el control de asistencia \$60,320.00
- 64 computadoras de escritorio para diversas unidades administrativas \$591,851.07

Bajo protesta de decir la verdad declaramos que los Estados Financieros y sus Notas son razonablemente correctos y responsabilidad del emisor.

\_\_\_\_\_  
LIC. MARIA ISABEL BARRAZA PAK  
DIRECTORA GENERAL

\_\_\_\_\_  
LIC. CARLOS ALBERTO TINOCO RONQUILLO  
DIRECTOR ADMINISTRATIVO

**Cuenta Pública**  
**Notas a los Estados Financieros**  
**Del 1 de Enero al 31 de Diciembre de 2019**  
**(Pesos)**

**Ente Público:** DESARROLLO INTEGRAL DE LA FAMILIA DEL ESTADO DE CHIHUAHUA

**Poder Ejecutivo:** PARAESTATALES

- 2 Switch sisco para cambio en CREE y Recursos Humanos e instalación de firewall para el control de sistema rubs y adquisiciones \$172,886.40
- 4 scanner, 8 video-proyector Epson, 5 impresoras okidata, 4 impresoras HP laser, 1 impresora portátil equipo HP200 para diversas áreas administrativas \$274,155.00
- 1 módulo de laminación para impresora para el departamento de Credencialización \$249,693.69
- Anaqueles para unidad administrativa de Fortalecimiento Familiar \$19,889.36
- 1 Refrigerador de 7 pies para el CRI en Cd. Cuauhtémoc \$6,000.00
- 1 Mesa plegable tipo maletín para comedor CRI Cuauhtémoc \$1,333.33
- 1 Microondas 1 despachador de agua para caseta de vigilancia de oficinas generales \$5,219.88
- 1 Mesa auxiliar de metal color naranja para sala de lactancia CREE \$2,308.40
- 1 Horno de Microondas 1.1 pies Daewood \$2,650.60 comedor CRI Cuauhtémoc
- 1 Horno de Microondas de 1.1 pies Daewood \$2,650.60 comedor CRIF Juárez
- 10 Sillas metálicas par comedor Modulo Atención Migrante \$3,944.00
- 3 Radios de Localización para contingencias Casa Cuna \$5,997.00
- 2 Mesas auxiliares de metal color naranja apoyo sala de lactancia PPNNA \$4,616.80
- 10 Anaquel metálico, 2 archiveros de lámina 4 gavetas, 4 archiveros de madera de 2 gavetas, 15 sillas de visitante tela color negro, 4 sillas secretariales de ruedas, 4 escritorios de madera para Modulo Menor Migrante, \$72,838.72
- 1 Escritorio Ejecutivo para oficina de Presidencia \$47,000.00
- 12 Sillas ejecutivas para la sala de juntas de Dirección General \$35,388.00
- 2 sillas ejecutivas para oficina de Dirección General y coordinación de Atención Ciudadana \$8,120.00
- 16 lockers, 33 estantes de 6 entrepaños, 21 estantes de 4 entrepaños, 7 anaqueles metálicos, 1 banca metálica y 1 alacena metálica para Albergue Menor Migrante \$215,913.67
- 11 credenzas, 13 escritorios sencillos, 2 escritorios para estudiantes, 1 librero, 1 modulo área de recepción, 25 pupitres, 40 sillas cromadas, 30 sillas plegables acojinadas, 11 sillas secretariales, 4 sillas acojinadas y 28 sillas de espera para Albergue Menor Migrante \$221,657.32
- 5 mesas plegables y 5 mesas redondas para Albergue Menor Migrante \$19,421.47
- 1 mesa de trabajo para el Centro de Rehabilitación Integral en Cd. Cuauhtémoc \$800.01
- Sistema de video vigilancia para Albergue Menor Migrante \$706,345.67
- 2 calentones portátil con tanque de gas para Subprocuraduría de Guerrero \$6,966.03
- 1 calentón de dos radiantes y tanque de gas para la caseta de estacionamiento de transito \$1,897.99

Bajo protesta de decir la verdad declaramos que los Estados Financieros y sus Notas son razonablemente correctos y responsabilidad del emisor.

LIC. MARIA ISABEL BARRAZA PAK  
DIRECTORA GENERAL

LIC. CARLOS ALBERTO TINOCO RONQUILLO  
DIRECTOR ADMINISTRATIVO

**Cuenta Pública**  
**Notas a los Estados Financieros**  
**Del 1 de Enero al 31 de Diciembre de 2019**

(Pesos)

**Ente Público:** DESARROLLO INTEGRAL DE LA FAMILIA DEL ESTADO DE CHIHUAHUA

**Poder Ejecutivo:** PARAESTATALES

- 1 frigo bar y 1 televisor de 24 pulgadas para equipar caseta \$8,860.08
- 1 Dispensador de agua para área de Fortalecimiento Familiar \$2,246.92
- 1 lava pisos para áreas de Museo Centro Semilla \$110,200.00
- 6 radios de dos vías Motorola con batería para giras y eventos \$4,872.00
- 2 mesas con bancos plegables para CERENAM \$6,746.56
- 5 catres sencillos para apoyo a Casa Zenaida Guerra \$9,843.76
- 2 boiler de paso y 1 calentador de leña para CERENAM \$10,440.00
- 1 closet corredizo, 4 closets esquineros y una pieza de closet grande para Albergue Menor Migrante \$79,622.40
- 46 literas dobles de madera para Albergue Menor Migrante \$186,760.00
- 1 litera doble y 2 cunas para Albergue Menor Migrante \$14,152.00
- 14 computadoras de escritorio y 2 access point para Albergue Menor Migrante \$268,656.00
- 1 checador para departamento De Recursos Humanos \$26,578.00
- 1 impresora para alberca \$7,146.96

**Mobiliario y Equipo Educativo y Recreativo**

- 1 Pantalla Plasma 55 pulgadas para Modulo Menor Migrante \$13,656.68
- 2 pantallas LED 4 X3 metros y 1 pantalla LED 6x4 metros para Museo Semilla \$1'565,458.28
- 1 Televisión LG de 55 pulgadas para sala norte en exhibición Centro Semilla \$13,290.00
- 2 Bocinas amplificadoras necesarios para eventos y giras \$53,360.00
- 25 sillas infantiles para comedor infantil en Casa Cuna \$8,004.00
- 3 pantallas de 55 pulgadas para el Albergue del Menor Migrante \$32,016.00
- Equipo de audio para eventos \$35,960.00
- Equipo de audio para giras y eventos \$17,475.40
- 3 aparatos deportivos, 2 mesas de ping pong, 1 tablero con canasta de basquetbol portátil para Albergue Menor Migrante \$226,200.00
- 8 Ukuleles para niños en Casa Cuna \$11,405.12
- 1 mesa tipo jardín para niños, 1 mesa con laberintos y 8 sillas infantiles para área lúdica subprocuraduría de Delicias \$7,449.95

**Equipo e Instrumental Médico y de Laboratorio**

- Equipo de tratamiento con ondas de choques radiales para DIF Municipal de Camargo \$313,000.48

Bajo protesta de decir la verdad declaramos que los Estados Financieros y sus Notas son razonablemente correctos y responsabilidad del emisor.

\_\_\_\_\_  
LIC. MARIA ISABEL BARRAZA PAK  
DIRECTORA GENERAL

\_\_\_\_\_  
LIC. CARLOS ALBERTO TINOCO RONQUILLO  
DIRECTOR ADMINISTRATIVO

**Cuenta Pública**  
**Notas a los Estados Financieros**  
**Del 1 de Enero al 31 de Diciembre de 2019**

(Pesos)

**Ente Público:** DESARROLLO INTEGRAL DE LA FAMILIA DEL ESTADO DE CHIHUAHUA

**Poder Ejecutivo:** PARAESTATALES

- 1 Vitrina médica, 1 mesa pasteur con cajón y 1 camilla para Albergue Menor Migrante \$27,028.00
- 1 taburete para exploración para Albergue Menor Migrante \$1,632.28

**Maquinaria, Otros Equipos y Herramientas**

- 2 Minisplit para el CRI Cuauhtémoc \$11,263.60
- 1 Minisplit para área de sistemas en el CREE \$5,475.20
- 1 suministro e instalación de compresor de 10 toneladas, de filtro deshidratador para edificio de la procuraduría del DIF \$78,184.00
- 4 Minisplit para el Modulo de Atención a Migrantes en Cd. Juárez \$32,568.16
- 1 Calentador instantáneo para agua marca Kruger para CRIF Juárez y 1 Calentador de respaldo para Alberca \$111,763.45
- 11 teléfonos para Albergue Menor Migrante en Cd. Juárez \$12,760.00
- 9 unidad paquete aire acondicionado, y 3 minisplits para Albergue Menor Migrante \$751,761.20
- 3 piezas de pallet Jack para transportar cargas en almacén general \$22,272.00
- 1 Diabolo refresquero con capacidad de 200 kg para el área de Fortalecimiento Familiar \$811.19

**Vehículos y Equipo de Transporte**

- 2 Montacargas Unicarriers Gas LP para Almacén General \$1'205,008.00
- 2 cajas secas chasis para Eco-83 dirección de Alimentación y Eco-214 Recursos Materiales \$458,664.00

Los saldos de bienes muebles e Intangibles al 31 de Diciembre son los siguientes:

Mobiliario y Equipo de Administración	\$65'173,557.27
Equipo de Transporte	\$46'044,864.91
Maquinaria, Otros Equipos y Herramientas	\$ 4'558,162.74
Depreciación Acumulada de Bienes Muebles	-\$82'636,596.52
Intangibles (software)	\$ 7'895,464.55

Es importante mencionar que durante el periodo enero a diciembre 2019 se recibieron las siguientes donaciones de activos:

- Tanque Hubbard para hidroterapia con un costo de \$286,193.61, donado por la Asociación Ojos de Dios, A.C.
- 9 unidades Mitsubishi L200 por un importe de \$2'006,719.82, donadas por la empresa Infraestructura Energética Monarca, S de RL de CV
- 1 Alas Lucendi Jstudio Jumbo donativo para Parque Infantil \$62,595

Bajo protesta de decir la verdad declaramos que los Estados Financieros y sus Notas son razonablemente correctos y responsabilidad del emisor.

LIC. MARIA ISABEL BARRAZA PAK  
DIRECTORA GENERAL

LIC. CARLOS ALBERTO TINOCO RONQUILLO  
DIRECTOR ADMINISTRATIVO

**Cuenta Pública**  
**Notas a los Estados Financieros**  
**Del 1 de Enero al 31 de Diciembre de 2019**  
**(Pesos)**

**Ente Público:** DESARROLLO INTEGRAL DE LA FAMILIA DEL ESTADO DE CHIHUAHUA

**Poder Ejecutivo:** PARAESTATALES

**Inmuebles**

Los saldos de bienes Inmuebles al 31 de Diciembre son los siguientes:

Terrenos \$208'637,881.18

Edificios \$315'690,950.40

**PASIVO**

Las cuentas por pagar están representadas por adeudos a proveedores, acreedores y retenciones de impuestos

Proveedores por pagar a corto plazo

En el saldo al 31 de Diciembre 2019 por \$4'729,018.16 los proveedores más representativos son los siguientes:

- Computación Byte Integral, SA de CV (Sistema de gestión y control para entrega de insumos alimentarios/ Dirección de Alimentación) \$874,970.60 antigüedad del saldo 0-30 días.
- Oficasa, SA de CV (mobiliario para albergue del menor migrante en Cd. Juárez) \$364,895.00 antigüedad del saldo 0-30 días.
- Wiebe Dyck Peter (vehículos para transporte donados a municipios) \$1'386,200.00, antigüedad del saldo 0-30 días.
- Rápidos el rosal de Cuauhtémoc S de RL de CV (autobús marca bluebird para donación) \$515,040.00, antigüedad del saldo 0-30 días.
- Saminox, S de RL de MI (Lavadora Industrial para donar a un albergue) \$165,645.41, antigüedad del saldo 0-30 días.
- Grupo Enlace Imagen Visión graphics S de RL MI (material de señalización para Museo Semilla) \$255,819.34, antigüedad del saldo 0-30 días.
- Luis Carlos Güereque Sánchez (artículos para Albergue Menor Migrante Cd. Juárez) \$221,504.54, antigüedad del saldo 0-30 días.
- Finos Diseños de Ciudad Madera SC de RL (literas y cunas para Albergue Menor Migrante) \$200,912.00, antigüedad del saldo 0-30 días.
- Ramiro Cota Bilbao (trabajos de mantenimiento general y pintura en Museo Semilla) \$132,822.15, antigüedad del saldo 0-30 días.
- Compañía Periodística del Sol de Chihuahua (comunicación Social, ejercicio 2016) \$129,431.88 al recibir recursos de la Secretaria de Hacienda.
- Sirius Proyectos y Servicios Industriales SA CV (reposición de luminarias y mano de obra) \$98,285.59, antigüedad del saldo 0-30 días.
- Energía regulada SA CV (proyecto de albergue Retosachi) \$85,183.83
- Logística Verale SA CV (expansores de mama/ beneficencia pública) \$51,504.00

Otras Cuentas por pagar a Corto Plazo

En el saldo al 31 de diciembre 2019 por \$3'215,081.59 las cuentas más representativas son:

Bajo protesta de decir la verdad declaramos que los Estados Financieros y sus Notas son razonablemente correctos y responsabilidad del emisor.

\_\_\_\_\_  
LIC. MARIA ISABEL BARRAZA PAK  
DIRECTORA GENERAL

\_\_\_\_\_  
LIC. CARLOS ALBERTO TINOCO RONQUILLO  
DIRECTOR ADMINISTRATIVO

**Cuenta Pública**  
**Notas a los Estados Financieros**  
**Del 1 de Enero al 31 de Diciembre de 2019**  
**(Pesos)**

Ente Público: DESARROLLO INTEGRAL DE LA FAMILIA DEL ESTADO DE CHIHUAHUA

Poder Ejecutivo: PARAESTATALES

- Pago a los municipios (según convenios) por servicios subrogados prestados en las unidades básicas de rehabilitación \$1'359,072.50 el cual representa un 42.27% del total de otras cuentas por pagar.
- Constructora Kikita SA CV adeudo por estimación No.3 según contrato 144-OP-0019/19-DOP-obra \$883,219.50 el cual representa un 27.47% del total de otras cuentas por pagar.
- MXGA Herrera García-Chavero y Cía., S.C. adeudo por concepto de auditoria externa correspondiente al 3er y 4º trimestre 2019, así como al dictamen financiero 2019 \$191,400.00 el cual representa 5.95 %del total de otras cuentas por pagar.
- Karla Patricia Garibaldi Carrasco-Comisario adeudo por concepto de Auditoria correspondiente al periodo sept-dic 2019 \$63,600.00 el cual representa un 1.98% del total de otras cuentas por pagar.
- Comisión Federal de Electricidad, adeudo por servicio de energía eléctrica correspondiente al mes de diciembre \$220,648.00 el cual representa un 6.86% del total de otras cuentas por pagar.

**II) NOTAS AL ESTADO DE ACTIVIDADES**

**INGRESOS DE GESTIÓN.-**

4.1.7.3. Ingresos por Venta de Bienes y Prestación de Servicios de Entidades Paraestatales \$60'595,363.71

Durante el ejercicio 2019 se obtuvieron ingresos por concepto de **servicios otorgados en la Dirección de Esparcimiento** (*Alberca ,Museo Centro Semilla, rentas de espacios, entre otros*) **servicios otorgados en la Dirección de Rehabilitación** (Centro de Rehabilitación y Educación Especial C.R.E.E en Chihuahua., Centro de Rehabilitación C.R.I en Cd. Cuauhtémoc, Centro de Rehabilitación Integral Física C.R.I.F. en Cd. Juárez y en las Unidades Básicas de Rehabilitación), **Dirección de Alimentación** (*por Cuotas de Recuperación del Programa Alimentario*), **Diversos Ingresos** por recuperación de las entradas en dos estacionamientos asignados a este organismo, recuperación de venta de bases de licitaciones, recuperación por máquinas expendedoras, donativo Congreso del Estado, entre otros.

**PARTICIPACIONES, APORTACIONES, CONVENIOS, INCENTIVOS DERIVADOS DE LA COLABORACIÓN FISCAL, FONDOS DISTINTOS DE APORTACIONES, TRANSFERENCIAS, ASIGNACIONES, SUBSIDIOS Y SUBVENCIONES, Y PENSIONES Y JUBILACIONES.-**

4.2.2.1 Transferencias y Asignaciones \$319'757,408.66

Al 31 de Diciembre del 2019 se obtuvieron ingresos por los siguientes conceptos:

Recursos Federales/ Fondo de Aportaciones Múltiples /Ramo 33	\$312'827,067.00
--	------------------

Bajo protesta de decir la verdad declaramos que los Estados Financieros y sus Notas son razonablemente correctos y responsabilidad del emisor.

\_\_\_\_\_  
LIC. MARIA ISABEL BARRAZA PAK  
DIRECTORA GENERAL

\_\_\_\_\_  
LIC. CARLOS ALBERTO TINOCO RONQUILLO  
DIRECTOR ADMINISTRATIVO

**Cuenta Pública**  
**Notas a los Estados Financieros**  
**Del 1 de Enero al 31 de Diciembre de 2019**

(Pesos)

**Ente Público:** DESARROLLO INTEGRAL DE LA FAMILIA DEL ESTADO DE CHIHUAHUA

**Poder Ejecutivo:** PARAESTATALES

Recursos Federales/ Ramo 12/programa atención a personas con discapacidad \$ 2'850,378.36

Recursos Federales/ FISE 2019/equipamiento espacios alimentarios \$ 4'079,963.30

4.2.2.3. Subsidios y Subvenciones \$243'184,802.92 Recursos Estatales

**OTROS INGRESOS Y BENFICIOS.-** Al 31 de Diciembre 2019 se obtuvieron los siguientes ingresos:

4.3.1.1. Ingresos Financieros \$8'935,127.46

4.3.9.9. Otros Ingresos y Beneficios Varios \$5'027,818.80

**GASTOS Y OTRAS PÉRDIDAS.-** Al 31 de Diciembre 2019, se ejercieron Gastos por un total de \$693'189,021.50, siendo los más representativos los siguientes:

- Gastos por Servicios Personales \$162'369,104.64 (Sueldos, y demás prestaciones de personal).
- Gastos por Servicios Generales \$67'115,456.32 (Servicios básicos (agua, luz, telefonía), arrendamientos, mantenimientos a bienes muebles e Inmuebles, viáticos, Servicios Oficiales/ programas: giras a municipios, evento día de la madre, día del niño, entre otros).
- Ayudas Sociales \$438'389,424.53(centros de recuperación nutricional y albergue materno/ CERENAM, apoyo a familias de escasos recursos, becas y apoyos escolares de asistencia social, apoyo a menores y adultos incapaces, a menores y adultos en conflicto con la ley, apoyo adulto mayor, apoyo a menores, dichos albergados se encuentran bajo la tutela del Estado, apoyo a menores migrantes, proyectos de programa alimentario cuotas PAL, apoyo acciones que generan subsidiaridad, Toxina botulínica, programa prótesis, ortesis, apoyos funcionales, apoyo a Organizaciones de la Sociedad Civil, entre otros. Cabe mencionar que en el rubro de Ayudas Sociales se integra el Programa alimentario FAM (Ramo 33) que en el periodo de enero a diciembre 2019 se ejercieron \$317'255,505.71 el cual representa un 72.37% del total del gasto en ayudas sociales.

### III) NOTAS AL ESTADO DE VARIACIONES EN LA HACIENDA PÚBLICA / PATRIMONIO

Esta cuenta fue afectada por los siguientes conceptos:

- Cambios por errores contables derivado de errores de registro en el mes de diciembre 2018, así como por cancelación de saldos de cuentas incobrables por un importe de \$528,093.85
- Incremento en el patrimonio por la donación de 9 unidades mitsubishi L200 por un importe de \$2'006,719.82
- Incremento por donación de Alas Lucendi Jstudio Jumbo para Parque Infantil \$62,595

Bajo protesta de decir la verdad declaramos que los Estados Financieros y sus Notas son razonablemente correctos y responsabilidad del emisor.

LIC. MARIA ISABEL BARRAZA PAK  
DIRECTORA GENERAL

LIC. CARLOS ALBERTO TINOCO RONQUILLO  
DIRECTOR ADMINISTRATIVO



**Cuenta Pública**  
**Notas a los Estados Financieros**  
**Del 1 de Enero al 31 de Diciembre de 2019**

(Pesos)

Ente Público: DESARROLLO INTEGRAL DE LA FAMILIA DEL ESTADO DE CHIHUAHUA

Poder Ejecutivo: PARAESTATALES

## **B) NOTAS DE GESTIÓN ADMINISTRATIVA**

Para la elaboración de los Estados Financieros se ha observado la Normatividad emitida por el CONAC y las disposiciones legales aplicables

### **1) Autorización e Historia.**

El Sistema para el desarrollo integral de la familia de Chihuahua es un organismo público descentralizado que cuenta con personalidad jurídica y patrimonio propio según su decreto de creación No. 499/77 publicado en el periódico oficial del estado en fecha 04 de mayo de 1977.

Reformado mediante decreto 644/09 II, publicado en el periódico oficial del estado en fecha 28 de octubre del 2009, mismo que da origen a la Ley de Asistencia Social Pública y Privada para el Estado de Chihuahua, estableciendo en el capítulo VI, artículo 24 su denominación como Desarrollo Integral de la Familia del Estado de Chihuahua, identificado legalmente con la denominación “DIF ESTATAL”

### **2) Organización y Objeto Social**

Siendo el DIF Estatal un organismo público descentralizado del ejecutivo del estado que si bien, se rige en lo general por la Ley de Entidades Paraestatales del Estado de Chihuahua y otras varias, su principal instrumento normativo es la Ley de Asistencia Social Pública y Privada para el Estado de Chihuahua que lo define como la entidad rectora de la Asistencia Social y establece sus objetivos, atribuciones, estructura orgánica con sus respectivas facultades, así mismo, determina quienes son las personas sujetas de asistencia social los cuales son la principal población objetivo del organismo.

Es importante señalar que el mayor porcentaje de usuarios atendidos por el DIF Estatal, corresponde a Niñas, Niños y Adolescentes. Actualmente, México cuenta con el marco legal más sólido de su historia en relación a los derechos de Niñas, Niños y Adolescentes. El interés superior de la niñez, está reconocido constitucionalmente, la Convención de los Derechos del Niño (CDN) tiene rango a ese nivel y la Ley General de Derechos de Niñas, Niños y Adolescentes (LGDNNA), vigente desde el 5 de diciembre de 2014 y la Ley de los Derechos de Niñas, Niños y Adolescentes del Estado de Chihuahua (cuya última reforma fue el 17 de junio de 2017); les reconoce como sujetos de pleno derecho, esto es, que sus derechos les son inherentes, no son algo que los adultos les conceden sino justamente lo contrario, las personas adultas tienen la obligación de crear los contextos y mecanismos adecuados para que accedan a sus derechos.

### **PROGRAMA INSTITUCIONAL 2017-2021 ¡DE PUERTAS ABIERTAS!**

Siendo el DIF Estatal la entidad responsable del diseño e implementación de la política de asistencia social, en el Programa Institucional 2017 – 2021, se establece que deja de hacerlo de manera vertical y unilateral para realizarlo en un esquema horizontal de la mano con la sociedad, (por ejemplo: realizando coinversión con organizaciones de la sociedad civil, fomentando la corresponsabilidad de nuestros usuarios, promoviendo la contraloría social, coordinando la Red Estatal por la familia para el diseño y evaluación de políticas públicas, entre otros).

Bajo protesta de decir la verdad declaramos que los Estados Financieros y sus Notas son razonablemente correctos y responsabilidad del emisor.

LIC. MARIA ISABEL BARRAZA PAK  
DIRECTORA GENERAL

LIC. CARLOS ALBERTO TINOCO RONQUILLO  
DIRECTOR ADMINISTRATIVO

**Cuenta Pública**  
**Notas a los Estados Financieros**  
**Del 1 de Enero al 31 de Diciembre de 2019**

(Pesos)

**Ente Público:** DESARROLLO INTEGRAL DE LA FAMILIA DEL ESTADO DE CHIHUAHUA

**Poder Ejecutivo:** PARAESTATALES

**Misión:**

Organismo garante de la protección y restitución de los derechos de niñas, niños, adolescentes, adultos mayores en situación de abandono, personas con discapacidad y otras personas en situación de vulnerabilidad. Rector de la asistencia social a fin de garantizar los satisfactores necesarios de manera integral a través de herramientas adecuadas para lograr la sustentabilidad de las personas y familias, entendidas como nuestro espacio de paz, apoyo, formación y bienestar.

**Visión:**

Somos un organismo que contribuyó a eliminar el sentido del asistencialismo por la atención de la vulneración de los derechos de los sujetos sociales, al satisfacer primero sus necesidades básicas, formación de capacidades para lograr la autosuficiencia y autogestión de las personas, fortaleciendo en ellas su sentido de pertenencia y compromiso hacia su comunidad.

Se busca la prevención contra la erosión social, así como la protección y restitución de los derechos elementales de las personas. Para ello se establecen cinco grandes objetivos relacionados con la protección y procuración de restitución de derechos, el fortalecimiento del funcionamiento familiar, la subsidiariedad para el ejercicio de derechos, el acceso a una alimentación suficiente, diversa y nutritiva y la atención rehabilitadora integral; esto para las Niñas, Niños y Adolescentes, personas con Discapacidad, Adultos mayores y demás personas sujetas de asistencia social.

**OBJETIVOS GENERALES DEL PROGRAMA INSTITUCIONAL**

1. Proteger y procurar la restitución integral los derechos que hayan sido vulnerados de los Niñas, Niños y Adolescentes, personas con Discapacidad, Adultos Mayores y Demás personas sujetas de asistencia social.
2. Fortalecer la integración familiar para combatir hechos y circunstancias que limiten y vulneren la cohesión social.
3. Favorecer el desarrollo de capacidades y ejercicio de derechos mediante la subsidiariedad con las personas vulneradas.
4. Incrementar el acceso de las personas a una alimentación suficiente, diversa y nutritiva durante todo el año.
5. Aumentar el acceso a la atención rehabilitadora integral para contribuir a mejorar la calidad de vida de las personas con discapacidad.

**3) Consideraciones Fiscales del Ente.**

Este organismo se encuentra inscrito ante la Secretaria de Hacienda y Crédito Público con Registro Federal de Contribuyentes DID7704193G0, bajo el régimen de Persona Moral con fines no lucrativos.

**4) Estructura Organizacional**

Bajo protesta de decir la verdad declaramos que los Estados Financieros y sus Notas son razonablemente correctos y responsabilidad del emisor.

\_\_\_\_\_  
LIC. MARIA ISABEL BARRAZA PAK  
DIRECTORA GENERAL

\_\_\_\_\_  
LIC. CARLOS ALBERTO TINOCO RONQUILLO  
DIRECTOR ADMINISTRATIVO

**Cuenta Pública**  
**Notas a los Estados Financieros**  
**Del 1 de Enero al 31 de Diciembre de 2019**  
**(Pesos)**

Ente Público: DESARROLLO INTEGRAL DE LA FAMILIA DEL ESTADO DE CHIHUAHUA

Poder Ejecutivo: PARAESTATALES



**DESARROLLO INTEGRAL DE LA FAMILIA DEL ESTADO DE CHIHUAHUA**  
**ORGANIGRAMA 2019**

Sujeto a lo dispuesto en el oficio SFP-1717/2019

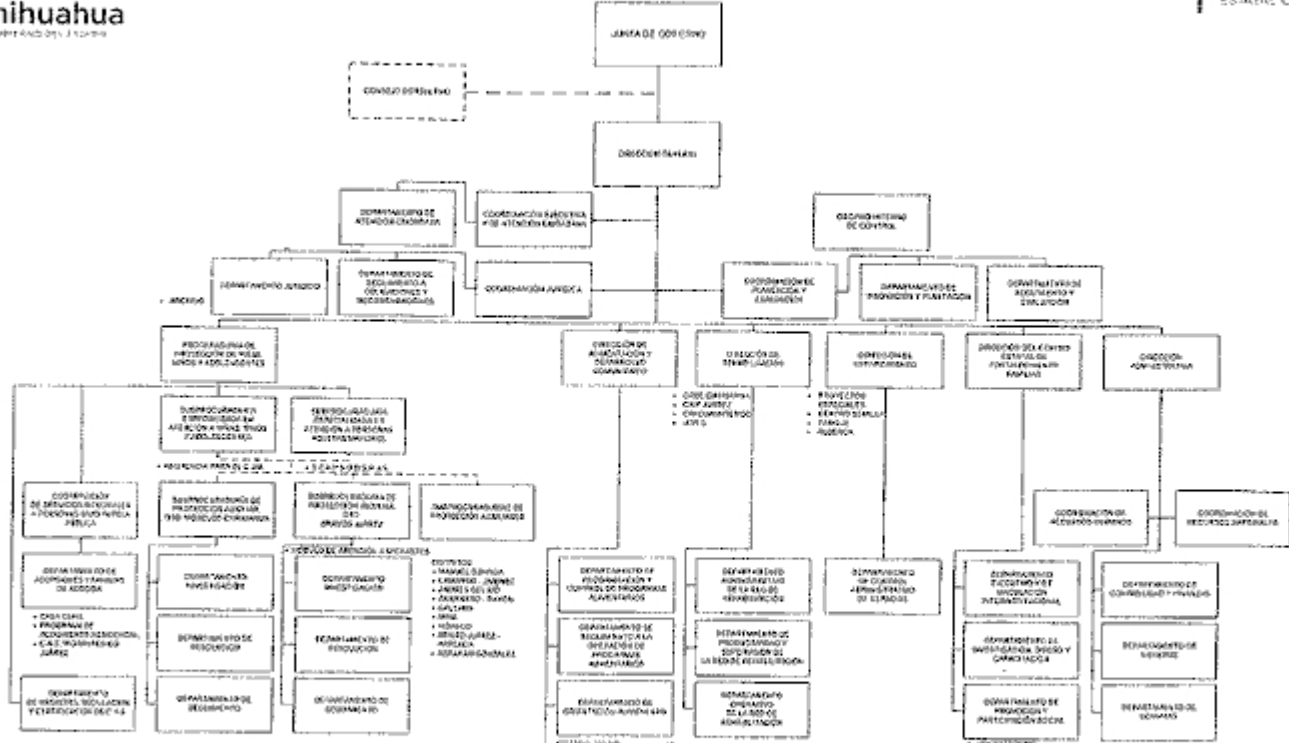

*[Signature]*  
**LIC. MARIA ISABEL BARRAZA PAK**  
**TITULAR DEL O.P.D.**

*[Signature]*  
**DR. VICTOR MANUEL QUINTANA SILVEYRA**  
**SECRETARIO DE DESARROLLO SOCIAL**

*[Signature]*  
**MTRA. MÓNICA VARGAS RUÍZ**  
**SECRETARIA DE LA FUNCIÓN PÚBLICA**

SEPTIEMBRE DE 2019

Bajo protesta de decir la verdad declaramos que los Estados Financieros y sus Notas son razonablemente correctos y responsabilidad del emisor.

**LIC. MARIA ISABEL BARRAZA PAK**  
**DIRECTORA GENERAL**

**LIC. CARLOS ALBERTO TINOCO RONQUILLO**  
**DIRECTOR ADMINISTRATIVO**